Výroční zpráva 2015

Obsah

Úvodní slovo ředitelky 4
Pohled do historie Modrých dveří 5
Poslání Modrých dveří 7
Naši zaměstnanci v roce 2015 8
Sociální služby klientům 9
Zdravotnické služby klientům 10
Psychoterapeutická pomoc 10
Naše činnost v roce 2015 10
Realizované projekty 18
Finanční zpráva 20
Členství v asociacích 22
Ocenění 22
Poděkování 23
Co nás čeká v roce 2016 24
Identifikační údaje 24

Úvodní slovo ředitelky

Rok 2015 byl pro nás především cestou ke stabilizaci všech našich služeb. Chystali jsme se na formální změnu transformace ze zapsaného spolku na zapsaný ústav. Náš oficiální název k 1. 1. 2016 je Terapeutické centrum Modré dveře, z. ú.

Klienty vnímáme ve své celistvosti - jsou pro nás tedy nejen klienty, ale do práce s nimi promítáme i jejich role rodičů, dětí, sourozenců. Jsou mezi nimi studenti či zaměstnanci, lidé s prací i bez práce, malí i velcí, nemocní i zdraví. Podpora a pomoc, kterou jim směřujeme, je tak komplexní. Naše organizace se snaží vždy hledat cestu tam, kde chybí výrazný prvek důležité péče o ty, kteří pomoc či podporu potřebují.

Rok 2015 byl pro nás rokem, ve kterém se nám dostalo významných ocenění, jichž si velice vážíme. A to i proto, že se stále považujeme za mladou organizaci budující si svou pozici mezi těmi, které vznikly dříve.

Oceněni jsme byli Národní komisí cenou Finalista soutěže Manažer roku 2014. Další cenu jsme získali v soutěži Společensky odpovědná organizace v sekci Nezisková organizace 2015 (Národní cena Rady kvality ČR za společenskou odpovědnost ve veřejném sektoru - Společensky odpovědná organizace). Česká spořitelna nám udělila cenu Floccus pro organizace. Z rukou kardinála Dominika Duky jsme převzali Mezinárodní řád Křižovníci s červeným srdcem, udělenou za dlouholetou humanitární činnost a šíření křesťanských myšlenek.

V prosinci v našem zařízení probíhalo natáčení snímku určeného pro vysílání v České televizi, který je věnovaný našim významným filantropům a jejich projektům, do nichž investovali své finance. Tohoto filmového dokumentu se účastnili i naši klienti a můžeme se na něj těšit v nadcházejícím roce.

V roce 2016 nás čekají příjemné avšak náročné změny. Připravujeme rozšíření prostor našich ordinací klinických psychologů, protože jsou nám již naše stávající počty místností malé. Hledáme a nacházíme prostory pro náš další projekt – Institut psychoterapie a poradenství, který bude sídlit a působit v Praze.

Na závěr bych ráda touto cestou poděkovala všem, kteří Modré dveře provázejí, podporují, sponzorují, nebo jim prostě jen fandí.

PhDr. Kateřina Siveková Křižáková, ředitelka a statutár

Pohled do historie Modrých dveří

Terapeutické centrum Modré dveře má zvláštní, až magickou historii. Manželé Sivekovi ze svého rodinného rozpočtu zakoupili a zrekonstruovali v roce 2011 budovu na náměstí v Kostelci nad Černými lesy.

Tomuto činu předcházel průzkum potřebnosti péče o lidi v krizi, s psychickými potížemi, duševním onemocněním či mentálním handicapem v regionu Černokostelecka, který prokázal stoprocentní potřebnost takovéto péče. Lidé s výše jmenovanými obtížemi museli za pomocí dojíždět do velkých měst, většinou až do Prahy. Pro rodiny či nemocné často nereálná situace. Rodiny potýkající se s duševně nemocným či jinak handicapovaným člověkem se často uzavíraly na dlouhé roky před veřejností.

V květnu 2012 proběhla registrace k sociálním službám a uskutečnilo se i slavnostní otevření naší tréninkové kavárny. Neobvyklost tohoto projektu strhávala pozornost široké veřejnosti a našich aktivit si všiml i kardinál Dominik Duka, který se účastnil slavnostního otevření a následně nás poctil svou návštěvou ještě jednou, aby se zde setkal s princem z Liechtensteinu. Naší práce si všímají i jiné osobnosti, které nám vyjadřují podporu nebo nás navštíví. Navštívila nás první dáma České republiky, paní Livia Klausová, manželka prezidenta Václava Klause. Naše centrum přišli shlédnout i lichtenštejnská velvyslankyně v ČR Maria-Pia Kothbauer, princezna Liechtenstein a princ Constantin, jejichž předkové Kostelec nad Černými lesy velmi významně ovlivnili. Posledním významným hostem našeho centra byla ministryně práce a sociálních věcí v letech 2012 – 2013, paní Ludmila Müllerová.

V úvodu nás všechny čekalo mnoho práce. Získání základních finančních prostředků na provoz byl a je nejnáročnější proces. Souběžně probíhala příprava odborného týmu a programu. V květnu 2012 proběhlo rozsáhlé výběrové řízení a vytvořený tým se začal pravidelně scházet a připravovat rozjezd odborných služeb. Do srpna 2012 všichni fungovali bez nároku na honorář. Neskutečně těžký začátek našeho rozjezdu jsme ale zvládli a v září 2012 zahájili provoz. Pracovní tým byl připraven na svou práci.

Modré dveře se otevírají široké veřejnosti a hned v prvních dnech přicházejí první hosté, první klienti. Někteří avizovaní již dlouhé měsíce dopředu.

Náš tým začínal ve složení dvou sociálních pracovnic, čtyř terapeutů a projektového manažera a již v prvních dnech měl plné ruce práce s příjmem klientů. Povedlo se nám dokonce registrovat se i jako zdravotnické zařízení a Modré dveře se postupně připravily k tomu, aby zde mohl pracovat od počátku roku 2013 i klinický psycholog. Snažíme se rozšířit naše služby tak, aby byly využitelné nejen pro ty, kteří se sami potýkají se svým handicapem, krizí či psychickými potížemi, ale pokud má rodina zájem, pomáháme i ji.

V tomto duchu, i když již méně hektickém a více zaběhnutém, pokračujeme v činnosti až do dnes.

Některé naše služby poskytujeme také v Říčanech. Klienti zde mohou poptávat psychoterapie, a to jak individuální tak skupinové.

V současné době je naše působnost nadregionální. Pomoc u nás vyhledávají lidé nejen z Černokostelecka, ale i z dalších okolních regionů, nezřídka také lidé z Prahy.

Poslání Modrých dveří

- Posláním Terapeutického centra je podpora destigmatizace osob s handicapem, zejména s duševním. Fungujeme jako komunitní centrum, ve kterém se střetávají lidé s různými formami duševního onemocnění tak i lidé bez něj. S klienty pracujeme formou sociální a psychoterapeutické podpory.
- Naše poslání naplňujeme prostřednictvím těchto kroků:
  - Vytváříme bezpečné místo pro lidi v krizi a pro všechny, kteří potřebují terapeutickou péči a pomoc.
  - Zapojujeme do řešení psychických potíží celý rodinný systém, případně i širší okolí spojené s postiženým jedincem.
  - Napomáháme vytváření pracovních míst pro klienty Modrých dveří, kteří jsou buď krátkodobě vyloučeni z trhu práce, nebo mají výraznou šanci se na něj poprvé zařadit.
  - Realizujeme projekty spojující psychosociální rehabilitaci se službami pro širokou veřejnost, činnosti tak umožňují realizovat integraci v každodenní realitě.
  - Provádíme osvětu duševního onemocnění, spolupracujeme s psychiatry, obvodními lékaři, gynekology, školami, obecními a městskými úřady, policií, všemi provozovateli sociálních služeb a zařazujeme se do různých registrů poskytovatelů sociálních služeb.
  - Přispíváme k rozvoji komunitní péče a podílíme se na veřejné diskusi o koncepci psychiatrické péče v ČR.
  - Spolupracujeme se státními i nestátními orgány a organizacemi při vytváření komplexního systému péče o lidi s duševním onemocněním.
  - Pořádáme osvětové a destigmatizační akce pro veřejnost.
  - Propojujeme svět lidí s duševním onemocněním a mentálním handicapem citlivou formou, prolínáním aktivit pro všechny skupiny.

Naši zaměstnanci v roce 2015

Ředitel, projektový manažer – PhDr. Kateřina Siveková Křižáková

Finanční manažer a personalista – Ing. Monika Kubečková

Projektový manažer / koordinátor – Mgr. Radka Dydňanská, Mgr. Taťána Plecháčková

Administrátor dotací – Ing. Jitka Němečková

Metodik sociálních služeb – Mgr. Honza Kaňák

Metodik zdravotnických služeb – Mgr. Kateřina Halfarová

Vedoucí sociálních služeb – Mgr. Jan Kaňák

Zástupce vedoucího soc. služeb – Jana Šnauerová DiS.

Sociální pracovník – Mgr. Jan Kaňák, Jana Šnauerová DiS., Bc. Tereza Nováková DiS., Lucie Gavlovská DiS., Bc. Eva Vančurová DiS., Bc. Marie Bílková DiS.

Psycholog / Psychoterapeut – PhDr. Kateřina Siveková Křižáková, Mgr. Honza Kaňák, Ing. Marie Macounová, Mgr. Lukáš Legner, PhDr. Andrea Hlubučková, Mgr. Marek Vít

Psychická sestra – Tereza Anderssonová

Klinický psycholog / školitel klinických psychologů – PhDr. Helena Schejbalová

Psycholog v předatestační přípravě – Mgr. Lukáš Legner, Mgr. Petra Domkařová, Mgr. Monika Marxtová

Asistentka, účetní, mzdová účetní, správa úklidu, úklid

Sociální služby klientům

Terapeutické centrum má dle zákona č. 108/2002 Sb. o sociálních službách registrované sociální služby, které poskytovalo v průběhu celého roku 2015. Jedná se o následující:

- Sociálně aktivizační služby pro seniory a osoby se zdravotním postižením ve věku od 15 – 85 let, forma poskytování je ambulantní a terénní.
- Sociální rehabilitace pro osoby s duševním onemocněním a mentálním postižením ve věku 15 – 85 let, forma poskytování je ambulantní a terénní.
- Krizová pomoc pro všechny, kteří se ocitli v krizové situaci, bez omezení věku, forma poskytování je ambulantní.
- Odborné sociální poradenství, bez omezení věku, forma poskytování je ambulantní s pomocí psychoterapeuta.

Zdravotnické služby klientům

Terapeutické centrum má dle zákona č. 372/2011 Sb. o zdravotních službách registrované zdravotní služby, které poskytovalo v průběhu celého roku 2015. Jedná se o následující:

- klinický psycholog,
- psychiatrie.

Služby jsou poskytované ambulantní formou.

Psychoterapeutická pomoc

Naše zařízení nabízí psychoterapeutickou pomoc za úhradu, případně v rámci sociální služby zdarma. Klienti v roce 2015 žádali individuální, párové či rodinné psychoterapie.

Na sezeních mluví klienti o svých problémech a pokouší se tak dostat k jejich hlubším souvislostem, lépe je pochopit, přijmout a pomocí psychoterapeuta nalézt vhodná vysvětlení nebo řešení.

Smyslem psychoterapeutických sezení je dosažení optimálního rozvoje osobnosti a zmírnění či odstranění psychického utrpení jedince.

Naše činnost v roce 2015

Pracovníci se při práci s klienty řídí Etickým kodexem.

Dle zákona 108/2006 Sb. o sociálních službách jsme v roce 2015 nabízeli tyto služby:

Sociální rehabilitace

Registrační číslo služby: 2304479

Sociální rehabilitace využilo v roce 2015 celkem 45 klientů.

Služba byla nabízena jak ambulantní tak i terénní formou. Široké spektrum nabízených programů v dané sociální službě slouží k naučení a upevnění dovedností u jednotlivých cílových skupin

a napomáhá tak v integraci do společnosti případně v začlenění na trh práce.

Posláním je podporovat a zvyšovat soběstačnost a nezávislost duševně nemocných a mentálně postižených osob v oblasti ekonomické, sociální a kulturní. Využíváme již osvojené návyky klientů a posilujeme je mj. nácvikem a činností potřebných pro samostatný život.

Cílová skupina sociální služby jsou osoby s chronickým duševním onemocněním a osoby s mentálním postižením ve věku 15 - 85 let.

Cíle a zásady sociální rehabilitace jsou:

- monitoring a depistáž potenciálních zájemců,
- individuální přístup k jednotlivcům a jejich potřebám a přáním,
- zajišťování programu pro obě cílové skupiny,
- individuální pracovní skupina pro každou cílovou skupinu,
- dodržování partnerského vztahu s klienty,
- osobní cíle plánované dle individuálních potřeb klientů,
- respektování standardů kvalit sociálních služeb,
- klient služby má právo měnit svá rozhodnutí a cíle,
- podpora klientů v návratu do běžného života,
- dodržování práv a povinností klientů.

Rehabilitační služby jsme nabízeli v tomto složení:

Řemeslné dílny: košíkářská, keramická, textilní, šperkařská, papírenská.

Rehabilitační programy: trénink kognitivních funkcí, job club (teoretická a praktická příprava pro hledání zaměstnání), nácvik sociálních dovedností, individuální poradenství, práce na zahradě, práce v tréninkové kavárně, úklid v Terapeutickém centru Modré dveře, kuchyňské práce.

Sociálně aktivizační služby pro seniory a osoby se zdravotním postižením

Registrační číslo služby: 7195515

Sociálně aktivizační služby pro seniory a osoby se zdravotním postižením využilo v roce 2015 36 klientů.

V rámci této služby se během roku realizovalo několik kulturních i naučných výletů s klienty. Nabízené programy v rámci této služby byly začátkem roku zredukovány a částečně přesunuty do sociální rehabilitace. Služba nabídla rozšíření kapacit do individuálního a skupinového poradenství. Během roku bylo nabízeno skupinové poradenství pro psychotiky a neurotiky.

Posláním je zmírňování izolace cílových skupin, rozvíjení sebevědomí a úcty, motivace k činnosti, navazování společensko-kulturních vztahů a pomoc rodinám.

Cílová skupina sociální služby jsou osoby s duševním onemocněním a osoby s mentálním postižením ve věku 15–85 let.

Cíle a zásady sociálně aktivizačních služeb jsou:

- monitoring a depistáž potenciálních zájemců,
- individuální přístup k jednotlivcům, jejich potřebám a přáním,
- zajišťování programu pro obě cílové skupiny,
- pracovní skupina pro každou cílovou skupinu,
- dodržování partnerského vztahu s klienty,
- osobní cíle plánované dle individuálních potřeb klientů,
- respektování standardů kvalit sociálních služeb,

- klient služby má právo měnit svá rozhodnutí a cíle,
- podpora klientů v návratu do běžného života,
- dodržuje práva a povinnosti práv klientů.

Sociálně aktivizační služby jsme nabízeli ve složení arteterapie, muzikoterapie, relaxace, jóga, kulturní program, výlety, individuální a skupinové poradenství, dramaterapie.

Krizová pomoc

Registrační číslo služby: 8613016

Krizové pomoci v roce 2015 využilo 146 klientů.

Cílovou skupinou jsou osoby v krizi bez ohledu na věk. Služba je nabízena také osobám bez zdravotního postižení či znevýhodnění.

Poslání krizové pomoci je poskytování podpory lidem, kteří se dostali do náročné životní situace a potřebují odbornou podporu, aby ji zvládli.

Cíle a zásady krizové pomoci jsou:

- pomoc při hledání řešení situace,
- odborné poradenství,
- pomoc při stabilizaci psychického stavu,
- zajištění bezpečného prostoru,
- profesionální individuální přístup,
- ochrana, respekt práv a anonymita osob v krizi,
- diskrétnost krizových interventů (pracovníků).

Příklad z praxe našeho krizového interventa a následně psychoterapeutů. Na příkladu je patrná provázanost našich služeb, kterými se snažíme komplexně podporovat jedince, ale i jeho okolí.

Rodiče dvou dětí ve věku 7 a 10 let se dozvěděli, že jejich mladší syn má leukémii. Po několikaměsíční neúspěšné léčbě lékaři rodičům sdělili, že možnosti záchrany dítěte neexistují. Celá rodina byla ze zprávy zdrcena, rodiče se psychicky zhroutili. Na doporučení matka vyhledala krizovou pomoc v našem zařízení, kam byli na další sezení pozváni i ostatní členové rodiny.

Bylo nutné začít pracovat i s nemocným dítětem a jeho sourozencem. Náš tým se začal terapeuticky věnovat i prarodičům, kteří situaci rovněž nebyli schopni zvládnout. Bylo nutné ošetřit i třídní kolektiv, do kterého v době před onemocněním dítě docházelo. Po stabilizaci nejhoršího krizového období, s rodinou začali pracovat psychoterapeuté. Provázeli ji tímto opravdu těžkým obdobím a připravovali ji tak na odchod mladšího syna. Práce s dítětem samotným, nebyla paradoxně náročná tak jako s ostatními členy rodiny. Naši psychoterapeuti měli rodinu v péči i po smrti chlapečka.

Odborné sociální poradenství

Registrační číslo služby: 3842931

Odborné sociální poradenství využilo v roce 2015 16 klientů.

Tato služba je naše nejmladší, byla zaregistrována v září 2014. Bohužel se ukazuje, že pokud se nám na ní nepodaří získat dotaci, tak v roce 2016 již nebude poskytována.

Cílovou skupinou jsou osoby v krizi, oběti domácího násilí, senioři, oběti trestné činnosti, osoby s chronickým duševním onemocněním, osoby s mentálním postižením, osoby žijící v sociálně vyloučených komunitách, pachatelé trestné činnosti, rodiny s dětmi. Službu můžou čerpat lidé bez ohledu na věk.

Posláním sociálního poradenství je zajišťování pomoci v postupném rozfázování praktických činností vedoucích k větší orientaci v dané problematice. Poslání naplňujeme prostřednictvím nabídky těchto témat pomoci: základní sociální poradenství, pomoc při zajištění ubytování, pomoc při hledání práce, poradenství v oblasti sociálních dávek a důchodů, poradenství v oblasti pracovně právní problematiky, evidence na úřadu práce, podpory v nezaměstnanosti, pracovní rehabilitace, pomoc s řešením rozvodového řízení, pomoc při vyplňování formulářů, finanční gramotnost, dluhové poradenství, pomoc při řešení exekucí, pomoc při odcizení či ztrátě dokladů a finančních prostředků, informace o právech a povinnostech, právních předpisech ČR, poradenství či pomoc při sepisování různých žádostí či odvolání, poradenství při využití dalších služeb v regionu (sociální služby, psychologické služby, právník, zdravotnická zařízení, vzdělávání apod.).

Cíle a zásady sociálního poradenství jsou:

- odbornost,
- nestrannost,
- ochrana osobních údajů,
- mlčenlivost pracovníků,
- bezplatnost.

Akce pro klienty

V rámci sociálních služeb jsme v roce 2015 pro klienty uspořádali tyto akce:

- výlet do pražské ZOO,
- výlet do Mořského světa v Praze,
- výlet do Grébovky a na Petřín ,
- výlet do kina,
- kurz pro rodiče dětí s onemocněním autistického spektra,
- partnerský a rodičovský kurz pro rodiny, kde nejméně jedna osoba onemocněla duševním onemocněním,
- předporodní a rodičovská poradna pro osoby s duševním onemocněním.

Akce pro odborníky a veřejnost

- seminář pro pracovníky v sociálních službách,
- kurz kreslení pro děti,
- kurz angličtiny pro děti,
- vaření pro děti,
- letní příměstský tábor pro děti,
- výuka na počítačích,
- páteční kulturní odpoledne,
- účast na Husovských slavnostech na Staroměstském náměstí v Praze, kde jsme prezentovali činnosti Terapeutického centra,
- účast na Keramických trzích v Kostelci nad Černými lesy – trh chráněných dílen s prodejem výrobků z pracovních dílen,
- vánoční trhy – prodej výrobků klientů,
- betlémování – výstava betlémů v prostorách centra a živý betlém na zahradě Terapeutického centra,
- pravidelná dobročinná akce Andělé pro Modré dveře, jejíž výtěžek je použit na provoz Terapeutického centra.

Dle zákona č. 372/2011 Sb. o zdravotních službách registrované zdravotní služby, jsme v roce 2015 klientům nabízeli pomoc

Klinického psychologa

Službu klinického psychologa využilo v roce 2015 - 185 klientů.

Pomoc spočívala zejména v psychodiagnostickém vyšetření a odborném poradenství. Naši kliničtí psychologové pracují s dětmi a dospělými nejčastěji na tématech diferenciální diagnostiky pro děti autistického spektra, posouzení psychomotorického vývoje raného věku např. při nerovnoměrném vývoji, potíže související s traumatickým zážitkem a závažnou ztrátou, poruchy nálady, úzkostné poruchy, výchova dětí, rodina a rodinné vztahy, psychosomatické potíže dětí a dospělých, duševní potíže a podezření na duševní onemocnění.

Dalším významným okruhem nabídky Terapeutického centra je:

Psychoterapie a poradenství

Službu psychoterapeutů využilo v roce 2015 - 182 klientů.

Klienti poptávali nejčastěji individuální formu terapie. S některými klienty jsme pracovali formou rodinné či skupinové terapie.

Pro ilustraci práce psychoterapeuta s rodinným systémem uvádíme krátkou kazuistiku. Pro zachování anonymity klientů byla jejich jména zaměněna a neuvádíme podrobné informace.

Rodičům se narodila dcera s nemocí tzv. motýlích křídel. Dítěti musela být věnována veškerá péče ze strany matky a za výrazné pomoci otce. Ti byli natolik vyčerpaní, že neměli dostatek energie pro jejich starší, tříletou dceru. Celou situaci zhoršoval fakt, že děti s touto nemocí potřebují speciální oblečení, které je finančně velice nákladné a zdravotní pojišťovna na jeho pořízení přispívá pouze minimálně. Rodina se tedy zadlužila, což zvyšovalo její psychickou zátěž. S rodinou se pracovalo formou psychoterapií, ve kterých, jak se ukázalo, bylo zapotřebí podporovat soudržnost rodiny. Jak nám otec sdělil, bez naší pomoci by situaci nezvládl a rodinu by opustil. Stěžejním tématem bylo také podporovat vztah obou rodičů ke zdravé dceři, který byl, v důsledku složité péče o mladší dceru, výrazně zanedbáván.

Další činnost a publicita

V Terapeutickém centru se snažíme působit nejen na klienty a místní komunitu, ale i na širokou veřejnost. Za vhodný komunikační nástroj považujeme místní periodika, do kterých pravidelně přispíváme informacemi o naší činnosti. Veřejnost se o nás může dočíst např. v Černokosteleckém zpravodaji, Českobrodském zpravodaji, Zápraží či Našem regionu.

Díky internetové poradně OnaDnes, která se těší velké sledovanosti, nabízíme sociální a psychologické poradenství.

Nadace Floccus České Spořitelny v Terapeutickém centru natáčela krátký dokument o naší práci s klienty. Shlédnout ho můžete zde: www.youtube.com/watch?v=qMp164cJpyM

Česká televize u nás natáčela snímek, který odvysílá v rámci cyklu filantropických projektů.

Odborné zázemí

Díky zvyšující se poptávce po našich službách, jsme v roce 2015 rozšířili odborné zázemí o dva sociální pracovníky, psychiatrickou sestru, která pracuje zejména v terénu a o klinického psychologa.

Z důvodu odchodu projektového manažera na rodičovskou dovolenou jsme na podzim přijali nového manažera a zároveň byla vytvořena nová pracovní pozice administrátor dotací.

Ke konci roku 2015 má Terapeutické centrum 16 stálých zaměstnanců.

Realizované projekty

Dotace Středočeského kraje na provoz registrovaných sociálních služeb pro rok 2015, byla naše nejvýznamnější finanční podpora.

Dofinancování sociálních služeb jsme si zajistili prostřednictvím těchto projektů:

Projekt „Zvyšujeme kvalitu života osob s duševním onemocněním a členů jejich rodin“ byl financován ESF v rámci OP LZZ a ze státního rozpočtu ČR.

Realizace: 1. 11. 2014 – 1. 6. 2015. Cílem projektu bylo zlepšit kvalitu života nejen handicapovaných osob, ale také pomoci jejich rodinným příslušníkům vyrovnat se s náročnou a dlouhodobou péčí. Projekt byl zaměřen na podporu rodinných systémů, kde alespoň jedna osoba trpěla duševním onemocněním. Projekt rovněž podpořil pečující osoby a sociální pracovníky.

Projekt „Sociálně aktivizační služby pro seniory a osoby se zdravotním postižením“ byl financován ze Středočeského humanitárního fondu v rámci tematického zadání – sociální oblast pro rok 2015.

Realizace: 1. 1. 2015 – 31. 12. 2015. Cílem projektu bylo nabídnout cílové skupině sociálně aktivizační programy arteterapie, muzikoterapie, dramaterapie, jóga, výlety, individuální a skupinové poradenství.

Projekt „Spolufinancování služeb Terapeutického centra Modré dveře“, byl financován z rozpočtu města Říčany.

Realizace: 1. 1. 2015 – 31. 12. 2015 Cílem projektu bylo podpořit sociální služby v Terapeutickém centru.

Projekt „Posílení kompetencí znevýhodněných osob“, byl financován z rozpočtu města Český Brod.

Realizace: 1. 1. 2015 – 31. 12. 2015. Cílem projektu bylo zlepšení situace obyvatel v okolních městech a obcích a dosáhnout zvýšení kvality života klientů nebo jejich blízkého okolí a snížení rizika jejich sociálního vyloučení.

Finanční zpráva

Náklady	**Kč**
spotřeba materiálu terapie	41 614,40
spotřeba ostatního materiálu	122 572,48
spotřeba drobn.hmot.majetku	135 656,38
spotřeba drobn.nehmot.maj.	10 940,14
spotřeba energií	124 704,28
opravy a udržování	64 590,80
telef.poplatky, poštovné	75 784,10
pronájem prostor	290 535,60
ostatní služby	572 917,73
mzdy+nemoc. náhrada	2 806 486,00
dohody	328 740,00
odvody z mezd	989 910,00
cestovné	32 202,00
ostatní poplatky	4 790,00
ostatní provozní náklady	31 982,44
pojištění	30 289,00
odpisy, opravné položky	58 620,00
daň z příjmů	229 900,00
celkem náklady	**5 952 235,35**

Výnosy	**Kč**
dotace	4 245 800,09
příjmy z nadací	100 000,00
příspěvky a dary	1 116 472,74
tržby za vlastní výkony,zboží	1 796 211,23
ostatní výnosy	330 380,95
celkem výnosy	**7 588 865,01**

Výsledek hospodaření zisk: 1 636 629,66 Kč

Dotace	Kč
Středočeský kraj	3 299 200,00
MPSV D5	566 160,00
Středočeský kraj - HUF	263 988,00
Město Český Brod	30 000,00
Město Říčany	55 000,00
Úřad práce	31 452,00
celkem dotace	**4 245 800,00**

Dary	Kč
soukromé osoby, právnické os, nadace	1 216 472,74

Celkem dotace, dary, příspěvky: 5 462 272,74 Kč

Rozvaha OS MD 2015 v Kč

Aktiva	Kč
dlouhodobý majetek	422 372,00
oprávky k dl.majetku	-154 909,00
zásoby	41 024,74
pohledávky	128 255,88
krátkodobý finanční majetek	5 151 610,24
časové rozlišení	5 989,80
aktiva celkem	**5 594 343,66**

Pasiva	Kč
základní kapitál	320 784,21
hosp.výsl. min.let	2 782 407,86
hosp.výsl. běžné období	1 636 629,66
závazky	849 947,91
časové rozlišení	4 574,02
celkem pasiva	**5 594 343,66**

Členství v asociacích

Asociace poskytovatelů sociálních služeb České Republiky

Asociace komunitních služeb v oblasti péče o dušení zdraví

Asociace klientských psychologů České republiky

Česká arteterapeutická asociace

Asociace dramaterapeutů České Republiky

Ocenění

Floccus – ocenění Nadace České spořitelny, které jsme získali za významný přínos k integraci znevýhodněných osob.

Mezinárodní řád Křižovníků s červeným srdcem – udělena ředitelce Terapeutického centra za dlouholetou humanitární činnost.

Manažer roku 2014 – udělena cena Finalista soutěže.

Společensky odpovědná organizace – udělena cena Nezisková organizace 2015 (Národní cena Rady kvality ČR za společenskou odpovědnost ve veřejném sektoru - Společensky odpovědná organizace).

Poděkování

Děkujeme všem našim příznivcům, podporovatelům, partnerům a především sponzorům za veškerou finanční, technickou, administrativní a morální pomoc.

Sponzoři a partneři

- **Beneš Radim**
- **Černý Zbyněk**
- **DR Interier s.r.o.**
- **Unity!cx s.r.o.**
- **KBJ Velkoobchody s.r.o. Z. Havelka**
- **Kreislová Andrea**
- **Lopez Emanuel**
- **Manželé Kadlečkovi**
- **Nadace Preciosa**
- **Obec Louňovice**
- **Ragusa – A. Zemplinerová**
- **Sivek Viliam – Sivek Hotels**
- **Sládečková Zlatuše**
- **ŠkoFIN s.r.o.**
- **Tipsport.net a.s.**
- **Tudyznudy, o.s.**
- **Ing. Vondrák Tomáš**
- **X – Center s.r.o.**
- **Základní škola v Kostelci nad Černými lesy**
- **Zvolský Pavel**

Zvláštní poděkování patří těmto osobám, neboť všichni pomáhali Modrým dveřím bez nároku na honorář

- **Viliam Sivek**
- **Mgr. Veronika Vaňousová**
- **Zdeněk Štěpán – organizační podpora**
- **JUDr. Miroslav Cejnar – právní servis**
- **Jitka Holaňová – mzdová účetní**
- **Ing. Tomáš Vondrák – daňový servis.**

Všechny pokládáme za čestné přátele Modrých dveří a doufáme, že nám zachovají přízeň i v nadcházejících letech.

Co nás čeká v roce 2016

V nadcházejícím roce se naše zařízení bude transformovat na Terapeutické centrum Modré dveře, z.ú. Jedná se pouze o změnu názvu a drobné úpravy uvnitř struktury organizace. Na naší odbornou činnost to nebude mít dopad.

Jako odpověď na rostoucí poptávku po naší pomoci se budeme snažit posílit kapacitu sociálních i zdravotnických služeb. Zejména tak budeme usilovat formou získávání dotací z Evropského sociálního fondu. Rádi bychom se soustředili na podporu zaměstnanosti osob se zdravotním postižením.

V této souvislosti se připravujeme na rozšíření našeho pracoviště do přilehlých prostor Modrých dveří, kde by měly vzniknout ordinace klinického psychologa.

Dále uvažujeme o vytvoření pobočky Terapeutického centra v Praze, které by mělo sloužit jako psychoterapeutické a zároveň poradenské zařízení.

Identifikační údaje

Občanské sdružení Modré dveře, z. s.

Adresa: náměstí Smiřických 39, Kostelec nad Černými lesy, 281 63

IČ: 22768602

DIČ: CZ22768602 Registrováno podle zákona č.83/1990 u Ministerstva vnitra České republiky, č.j. VS/1-1/86198/11-R dne 26.10.2011

Bankovní účet: 107-1066130267/0100

Datová schránka: s38nup5

Tel: 321 678 474

Mobil: 725 830 830

mail: modredvere@modredvere.cz

www.modredvere.cz
www.facebook.cz/modredvere

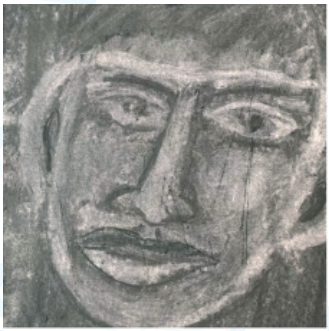

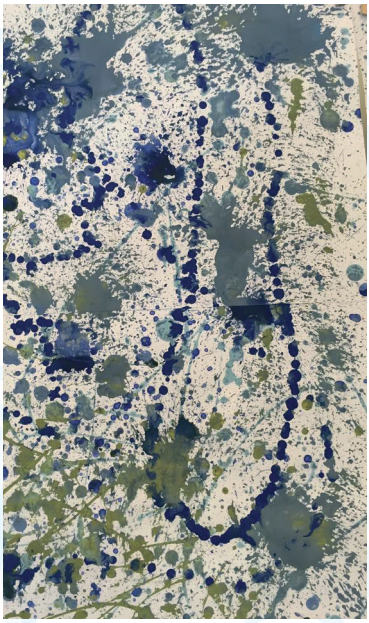

Výroční zpráva za rok 2015

Vydává

Terapeutické centrum
Modré dveře, z. ú.

Rok vydání

2016

Náklad

30 kusů

Text

PhDr. Kateřina Siveková Křižáková
Mgr. Radka Dydňanská

Grafická úprava a sazba

Tom Naute